# Memoria de Actividades

2005 **ES**

ong

www.civesmundi.es

# Memoria de Actividades

2005 **ES**

María Teresa Vicente Muñoz | **Presidenta**

Alicia Gil Moreno | **Vicepresidenta**

Jaime Diez Hernández | **Secretario**

Joaquín Alcalde Sánchez | **Tesorero**

# Memoria de Actividades

2005 **ES**

## Marco Legal

Cives Mundi es una Organización No Gubernamental para el Desarrollo, se constituye por tiempo indefinido en noviembre de 1987, al amparo de lo previsto en el artículo 22 de la Constitución Española y lo establecido en la entonces vigente Ley 191/64 de 24 de diciembre y demás disposiciones legales modificadas por la Ley Orgánica 1/2002 de 22 de marzo y normas complementarias por las que se regirán sus Estatutos.

Cives Mundi es una organización con capacidad jurídica y de obra, careciendo de ánimo de lucro

## Actividades

Cives Mundi para el cumplimiento de los fines anteriormente mencionados realiza las siguientes actividades:

- Acciones, programas y proyectos de cooperación y ayuda solidaria con Países en vías de desarrollo.

- Acciones de sensibilización para la implicación de la población española en actividades de cooperación y voluntariado social.

- Acciones de formación en educación al desarrollo y capacidades para la gestión de proyectos de cooperación y de Acción Social y Servicios Sociales.

- Elaboración de Agendas de Desarrollo Local.

- Formación y promoción del voluntariado tanto en el Norte como en el Sur.

## Fines

Cives Mundi tiene como meta, el cumplimiento de los siguientes fines:

- Fomentar la cooperación internacional al desarrollo en los países en vías de desarrollo o que por circunstancias especiales (conflictos, catástrofes naturales…), se vean avocados a circunstancias desfavorables para sus habitantes, al objeto de mejorar las condiciones de vida de los habitantes más desfavorecidos del planeta.

- Mejorar las condiciones de vida de los más desfavorecidos dentro del territorio nacional (inmigrantes, transeúntes, drogodependientes, discapacitados o cualquier sector en riesgo de exclusión).

## Donde trabajamos

Cives Mundi puede desarrollar su labor en cualquier parte del Planeta.

En la actualidad trabajamos en América central, América del Sur y en el norte de África.

# Memoria de Actividades

2005 **ES**


[4] Proyectos de Cooperación Internacional

[14] Otros Proyectos

[16] Actividades de Formación y Sensiblización

[25] Informe Económico de 2005

PAG I **04**

# Cooperación Internacional

2005 **ES**

# Cooperación Internacional

## PERÚ

2005 ES

# Plan de Abastecimiento de Agua Potable, saneamiento, depuración y reutilización de aguas residuales en las Comunidades Campesinas del Distrito de Cochabamba (FASE II). Región Cajamarca. Perú

## Organizaciones

Ministerio de Agricultura del Perú.
Ministerio de Sanidad del Perú.
Ministerio de Educación del Perú
ONGD Cives Mundi-Perú.
Municipalidad Distrital de Cochabamba.
Rondas Campesinas del Distrito de Cochabamba

## Beneficiarios

2.000 Directos
10.000 Indirectos

## Duración

Bianual

## Presupuesto

59.902,67 Euros

## Resumen

El proyecto contempla la construcción de sistemas de abastecimiento de agua potable seguros, adecuados y accesibles, dotados de un saneamiento apropiado. Así mismo se pretende depurar las aguas servidas de origen domiciliario para su posterior utilización en el regadío de viveros forestales. Se potenciará y fortalecerá el tejido social mediante acciones de capacitación sobre el manejo del agua dirigidas a la creación y puesta en funcionamiento de las Juntas Administradoras de los Servicios de Saneamiento Local (JASS) así como a los clubes de madres y a la población escolar

## Objetivo

Mejorada la calidad de vida de las poblaciones rurales del Distrito de Cochabamba construyendo sistemas de abastecimiento de agua potable y redes de saneamiento, depurando las aguas servidas, reutilizando estas para el regadío de viveros forestales y capacitando a sus organizaciones sociales.

## Resultados

A Red de abastecimiento de agua potable e infraestructuras de saneamiento, depuración y reutilización de aguas residuales construidas y gestionadas en 8 comunidades campesinas del Distrito de Cochabamba.

B Transferencia de tecnologías y capacidades de gestión a las organizaciones campesinas consolidadas.

# Cooperación Internacional

## PERÚ

2005 ES

## CHUCHUWASI. Desarrollando las capacidades comunitarias para la atención y gestión en salud en la Subregión II Chota. Región Cajamarca. Perú

## Organizaciones

Municipalidad de Chota
Municipalidad Distrital de Cochabamba
Cives Mundi - Perú
Rondas Campesinas
Ministerio de Educación del Perú
Ministerio de Salud del Perú
Dirección de Salud subregional

## Beneficiarios

7.312 Directos
317.151 Indirectos

## Duración

Bianual

## Presupuesto

284.992,91 Euros

## Resumen

El presente proyecto, a desarrollarse durante dos años, contribuye a mejorar las condiciones de salud de 317.151 personas (población total) y las capacidades distritales y comunitarias de 33 Distritos de la Subregión Cajamarca II Chota (Región Cajamarca) de Perú.

A partir del fortalecimiento de las capacidades de las organizaciones comunitarias se pretende que los beneficiarios sean protagonistas de la gestión en salud ante autoridades municipales y regionales, permitiendo así mejorar las condiciones de salud mediante la integración de instituciones locales, recursos comunitarios como: agentes de medicina tradicional, Promotores de salud debidamente capacitados y la promoción de derechos de grupos de población más vulnerables como son mujeres y niños, dentro del marco de implementación de un modelo de salud basado en la participación comunitaria y con una gestión eficiente del proyecto.

## Objetivo

Capacidades de las comunidades campesinas desarrolladas para la atención y gestión en salud, incorporando actores municipales, provinciales y regionales en la Región Cajamarca.

## Resultados

A Mejorada la atención en Salud en las comunidades con participación comunitaria.

B Postas de Salud construidas y equipadas.

C Organizaciones Comunitarias con capacidades de gestión ante Autoridades Municipales y Regionales.

D Promover intercambio de experiencias con Promotores de Salud, AMT (Agentes de Medicina Tradicional) y personal de salud.

E Mejoradas las capacidades de las organizaciones comunitarias para sensibilizar y promover los derechos en salud sexual y reproductiva de la mujer y de la niñez.

# Cooperación Internacional

## PERÚ

2005 **ES**

### I Plan integral de igualdad de oportunidades entre mujeres y hombres del Distrito de Cochabamba. PERÚ.

## Organizaciones

ONG Cives Mundi Perú
Ministerio de la Mujer y Desarrollo Social del Perú (MINDES).
Ministerio de Educación del Perú (MINEDU).
Ministerio de Salud del Perú (MINSA).
Municipalidad Provincial de Chota
Municipalidad del Distrito de Cochabamba.
Centro de la Mujer Peruana "Flora Tristán".
Clubs de Madres del Distrito de Cochabamba.
APAFAs del Distrito de Cochabamba.
Rondas campesinas del Distrito de Cochabamba.

## Beneficiarios

3929 Mujeres
3674 Hombres.

## Duración

Bianual

## Presupuesto

185.004,47 Euros

## Resumen

El I Plan de Igualdad de Oportunidades entre Mujeres y Hombres del Distrito de Cochabamba con la finalidad de promover a corto y medio plazo estrategias que logren cambios en los patrones culturales y sociales que legitimen la igualdad como un valor social y una práctica cotidiana. Para su elaboración se han recogido los aportes de diversas instituciones públicas y privadas a través de un proceso de consulta y participación. El Plan se distribuye en siete áreas básicas que inciden de forma directa y continuada en la vida de las mujeres, al objeto de procurar las condiciones necesarias que reduzcan las diferencias de oportunidades entre mujeres y hombres, estas son: Área de Educación, Área de Salud, Área de Erradicación de la violencia, Área de Empleo, Área de Participación social y política, Área de Comunicación, Área de Medio Ambiente. El Plan contiene, además, principios rectores, objetivos, metas, acciones y estrategias así como los mecanismos para su monitoreo y evaluación.

## Objetivo

Promover y garantizar la igualdad de trato y de oportunidades para las mujeres del Distrito de Cochabamba y propiciar su participación plena para el desarrollo y en los beneficios que ello conlleve, a lo largo de su ciclo de vida.

## Resultados

Alcanzar un mayor acceso de las mujeres del Distrito de Cochabamba a la educación y a la transmisión de conocimientos, cultura e información

Garantizar la salud integral de las mujeres del Distrito de Cochabamba a lo largo del cido biológico, propiciando su participación en el proceso de toma de decisiones acerca de su salud.

Sensibilizar, prevenir y atender todo tipo de violencia contra las mujeres del Distrito de Cochabamba, con el fin de lograr su erradicación.

Favorecer el acceso y mejorar la posición de las mujeres del Distrito de Cochabamba en el mercado laboral.

Promover la participación social y política de las mujeres del Distrito de Cochabamba y su acceso a las instancias de toma de decisiones.

Reducir el aislamiento y ampliar la comunicación entre los colectivos de mujeres, potenciando el contacto a través de nuevas tecnologías, con otros colectivos femeninos.

Reducir las situaciones de riesgo familiar derivadas de las malas prácticas en los hogares.

ong CIVES MUNDI

# Cooperación Internacional

## PERÚ

2005 ES

## Mejoramiento de la red de canales de riego del Distrito de Cochabamba (Fase I). Departamento de Cajamarca. PERÚ.

## Organizaciones

Asociación Cultural Cives Mundi Perú
Ministerio de Agricultura del Perú.
Municipalidad Distrital de Cochabamba.
Rondas Campesinas del Distrito de Cochabamba

## Beneficiarios

6.900 personas

## Duración

Bianual

## Presupuesto

139.004,07 Euros

## Resumen

El proyecto consiste en el mejoramiento y ampliación de la red de canales de riego, del Distrito de Cochabamba (Dpto. de Cajamarca, El Perú). La primera fase de intervención contempla la actuación en los sectores La Playa, El Carmen, El Molino, Shaguindompampa y Cushque. La longitud total de canalizaciones donde se actua suma 13,554 Km. También se contempla dentro del proyecto la formación técnica necesaria dirigida a los integrantes de los diferentes comités de gestión de riegos. La ejecución de este proyecto se plantea en dos etapas donde la topografía es accidentada, el mayor de área irrigable se encuentra en las laderas; y el agua es más reducida:

En la primera etapa se mejorará la infraestructura menor de riego hasta la cabecera de las parcelas, utilizando un canal entubado y sus respectivas obras de arte de concreto.

En la segunda etapa se plantea la formulación de un proyecto de riego por aspersión y/o goteo a nivel de parcelas. En las comunidades donde la pendiente es suave, los terrenos son más planos y cuentan con mayor disponibilidad de agua, se mejorará la infraestructura menor de riego de canal de tierra a canal revestido con concreto.

## Objetivo

Mejorada la calidad de vida de las poblaciones rurales del Distrito de Cochabamba construyendo sistemas de abastecimiento de agua potable y redes de saneamiento, depurando las aguas servidas, reutilizando estas para el regadío de viveros forestales y capacitando a sus organizaciones sociales.

## Resultados

A. Red de abastecimiento de agua potable e infraestructuras de saneamiento, depuración y reutilización de aguas residuales construidas y gestionadas en 8 comunidades campesinas del Distrito de Cochabamba.

B. Transferencia de tecnologías y capacidades de gestión a las organizaciones campesinas consolidadas.

# Cooperación Internacional

## PERÚ

2005 ES

## CHAMPAY CHOTANO. Mejorando la red de canales de riego de la Provincia de Chota (Fase II). Región de Cajamarca. El Perú

### Organizaciones

Municipalidad Provincial de Chota
Rondas Campesinas
ONG Cives Mundi - Perú
Ministerio de Agricultura del Perú

### Beneficiarios

1.600 Directos
10.000 Indirectos

### Duración

Bianual

### Presupuesto

165.349,46 Euros

### Resumen

La acción contempla la reconstrucción y ampliación de la red de canales de riego de la Provincia de Chota (Microcuenca del Chotano) en seis sectores de actuación diferentes: La Chorrera, El Perol y El Carrizo, Faical, El Milagro y El Jorge que suman 9,778 Km de longitud de canal, así como la construcción de dos balsas de conservación de agua de lluvias para riego tecnificado en los sectores de: Santa Isolina Bajo y Palo Solo.

De esta forma se incrementa la eficiencia en el uso de la escasez del agua de la zona, permitiendo aumentar y mejorar las producciones agrícolas y por ende la seguridad alimentaria.

Para el desarrollo de capacidades y transferencia de tecnologías a las organizaciones, Rondas campesinas y dubs de madres, que conformarán los comités de gestión de riegos, se han incluido 8 talleres de formación que también fortalecerán los valores y habilidades sociales de tejido asociativo.

### Objetivo

Mejorada la calidad de vida de las poblaciones rurales de la Provincia de Chota ampliando su frontera agrícola e incrementando su seguridad alimentaria y capacitando a sus organizaciones sociales.

### Resultados

A Red de canales, acequias y balsas de Riego de la microcuenca del Río Chotano rehabilitada y ampliada.

B Transferencia de tecnologías y capacidades de gestión a las organizaciones campesinas consolidadas.

# Cooperación Internacional

## PERÚ

2005 **ES**

### Programa de reducción del absentismo escolar del Distrito de Cochabamba. PERÚ.

## Organizaciones

Asociación Cultural Cives Mundi Perú
Ministerio de Educación del Perú
Ministerio de Salud del Perú
Clubs de Madres

## Beneficiarios

1800 niños en edad escolar

## Duración

Indefinida

## Presupuesto

81.612,49 Euros

## Resumen

Es un programa con el que se atienden las necesidades alimenticias diarias de más de 1800 niños en edad escolar de la zona rural del Distrito de Cochabamba a través de la apertura de 23 Comedores escolares, gracias al apoyo económico de particulares que hacen posible la viabilidad de este programa.

## Objetivo

Reducido el alto absentismo escolar de la población infantil y los niveles de desnutrición, ofreciéndoles una alimentación equilibrada y suficiente.

## Resultados

A. Reducido el alto grado de absentismo escolar

B. Combatida la desnutrición de la población infantil

C. Incrementado el rendimiento físico y psíquico del alumnado

D. Mejorados los hábitos higiénicos y de salud

E. Construidas infraestructuras adecuadas para el funcionamiento de los comedores

# Cooperación Internacional

## REPÚBLICA DOMINICANA

2005 **ES**

### Programa de Educación Preventiva del VIH-SIDA y Enfermedades de Transmisión Sexual, en Veinticuatro Comunidades Rurales y El Casco Urbano del Municipio de Altamira, Provincia Puerto Plata.

## Organizaciones

Proyecto de Salud Comunitaria Mama Malta, Inc.

## Beneficiarios

1.500 Beneficiarios directos
10.000 Beneficiarios indirectos

## Duración

Bianual

## Presupuesto

247.782,43

## Resumen

Este proyecto consiste en poner en ejecución un programa educativo orientado a la prevención del VIH-SIDA y las enfermedades de transmisión sexual (ETS), en veinticuatro comunidades rurales y el casco urbano del municipio de Altamira, en la provincia de Puerto Plata.

El proyecto, se ejecutará, a partir de las organizaciones comunitarias de base, que a su vez, aportarán una red de promotores y promotoras de educación e información sobre prevención del VIH-SIDA y las ETS.

## Objetivo

Reducir la vulnerabilidad de la población sexualmente activa (14-49 años) que vive en veinticuatro (24) comunidades rurales y el casco urbano del municipio de Altamira de la Provincia Puerto Plata a las infecciones de transmisión sexual (VIH/SIDA).

## Resultados

Incrementar a un 80 % la población 15 a 24 años residentes en veinticuatro (24) comunidades rurales y el casco urbano del municipio de Altamira de la Provincia Puerto Plata con información correcta y prácticas sexuales seguras dirigidas a la prevención de las ETS/VIH/SIDA

Incrementar a un 80% la población de adolescentes y jóvenes residentes en 24 comunidades rurales y el casco urbano del municipio de Altamira de la provincia de Puerto Plata, con acceso a servicios amigables de salud, a través de información y oferta de servicios clínicos integrales de prevención en los centros de salud de Mama Malta y las clínicas rurales del ministerio de salud que operan en el radio de acción del proyecto.

Incrementar a un 100% la población de embarazadas que recibirán consejería pre y post prueba de VIH, referimiento de casos positivos y acompañamiento para la prevención de la transmisión vertical.

Promover el acceso sostenible de la población sexualmente activa (14-49 años) que vive en 24 comunidades rurales y el casco urbano del municipio de Altamira de la Provincia Puerto Plata a los servicios de atención y seguimiento de personas infectadas con el VIH/SIDA y otras infecciones de transmisión sexual.

Establecer la estructura operativa y de participación de organismos oficiales de salud pública, no gubernamentales y de base comunitaria que dará seguimiento al componente de educación, información y entrenamiento del personal de promotores y promotoras del proyecto:

# Cooperación Internacional

## HONDURAS

2005 **ES**

**Programa "Trabajando con salud Aula 9" Implementación de 2 cursos de educación ocupacional en las zonas urbanos-marginales de Tegucigalpa. Honduras**

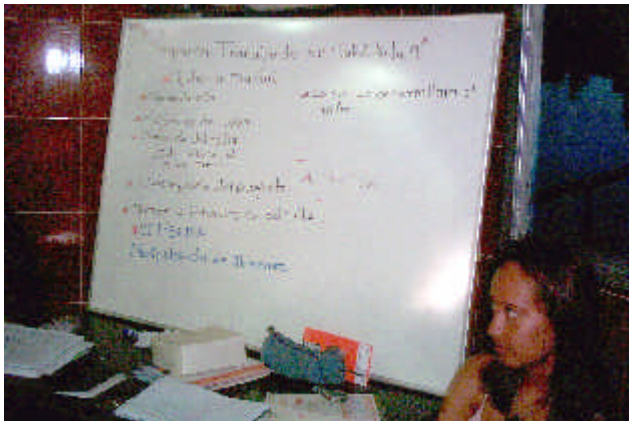

## Organizaciones

Centro de Prevención Tratamiento y Rehabilitación de las Victimas Contra la Tortura (CPTRT).

## Beneficiarios

100 Beneficiarios directos
2500 Beneficiarios indirectos

## Duración

Bianual

## Presupuesto

5.725,12 Euros

## Resumen

El proyecto contempla la implantación de 2 cursos de educación ocupacional, de acuerdo a la Comisión Nacional de Educación Alternativa no Formal (CONEANFO), Programa Del Ministerio De Educación de HONDURAS , para satisfacer, de forma complementaria con el estado, la necesidad básica de capacitación laboral de jóvenes, atendiendo a sus circunstancias y a la situación y oportunidades del mercado laboral.

## Objetivo

Fomentado el desarrollo integral de mujeres y hombre con bajos niveles formativos entre 18-25 años de las zonas urbano - marginales de la localidad de Tegucigalpa, a través del acceso a la Educación ocupacional.

## Actividades

Implantación del curso de Educación Ocupacional "Auxiliares de ambulatorio para enfermos de VIH/ SIDA.

Implantación del curso de Educación Ocupacional "Manipulador /a de Alimentos (Trabajo en Hosteleria y comercio)".

Conciliación de la vida familiar con el proyecto atraves de la implantación de una guardería para los hijos/a de las madres solteras que acudan a los cursos.

Creación de una accesoria para la atención individualizada en materia de empleo.

# Cooperación Internacional

## TÚNEZ

2005 **ES**

### BIOasis. Manteniendo la Biodiversidad del ecosistema del Oasis de Chenini-Gabes.

## Organizaciones

Association de Sauvegarde de l'Oasis de Chenini Gabès (ASOC), Municipalidad de Chenini-Gabés

## Beneficiarios

15.000 Beneficiarios

## Duración

Bianual

## Presupuesto

119.413,50 Euros

## Resumen

El proyecto busca mantener la biodiversidad mediante la lucha contra la erosión genética del ecosistema vulnerable del Oasis de Chenini Gabès, situado a 400 km al sur-este de Túnez.
Gracias a la producción de semillas no híbridas y la promoción del desarrollo rural sostenible el proyecto asegurará la soberanía alimentaría del Oasis. Las principales actividades previstas para lograr estos objetivos consisten en realizar un inventario de las semillas del Oasis y dar acceso a este a la población del oasis, producir in situ las semillas no híbridas, capacitar a los "fellahs" (agricultores del oasis) en la producción de semillas no híbridas, sensibilizar, involucrar e implicar a la población en el uso del patrimonio genético.

## Objetivo

Soberanía alimentaría asegurada mediante la producción de semillas no hibridas, promoviendo el desarrollo rural sostenible del Oasis de Chenini-Gabés

## Resultados

A. Semillas del Oasis Inventariadas y accesibles a la población.

B. Semillas producidas in situ y seleccionadas por la ASOC.

C. Agricultores "fellahs" capacitados en la producción de semillas no hibridas.

D. Población sensibilizada, involucrada e implicada en el uso del patrimonio genético.

# Otros Proyectos

2005 **ES**

# Otros Proyectos

## ALEMANIA.FRANCIA.ESPAÑA.PORTUGAL

2005 ES

**deSOLaSOL. Promoción de la energía solar fotovoltaica con conexión a red en Alemania, España, Francia y Portugal.**

## Organizaciones Europeas

Cives Mundi
Fundación Ecología y Desarrollo (Coordinador)
ecovision GMBH
Hespul
Aflops
Triodos Bank
La Nef
ASDE
Avenia
Trama Tecnoambiental

## Beneficiarios

15.000 Beneficiarios

## Duración

Bianual

## Resumen

Hasta hace muy poco era difícil que los individuos particulares pudieran poseer una instalación de energía renovable.

Hoy en día, en algunos países se están desarrollando marcos para facilitar las instalaciones fotovoltaicas con conexión a red de propiedad compartida.

Aun así, todavía es complicado que los ciudadanos tengan acceso a estas instalaciones como inversores, por la complejidad legal y administrativa.

El objetivo del proyecto es el de difundir los mejores modelos existentes de plantas fotovoltaicas con conexión a red de propiedad compartida en Alemania, España, Francia y Portugal, contribuyendo así a al desarrollo general de la fotovoltaica.

Usando como base la experiencia alemana, el objetivo consiste en incrementar el número de instalaciones en los otros países, fomentando la mejora de las condiciones de acceso de los pequeños inversores a proyectos comunitarios de energía solar fotovoltaica con conexión a red.

## Objetivo

Popularizar las fuentes de energía renovables y el uso descentralizado, a nivel local, a través de la promoción de la energía solar fotovoltaica con conexión a red

## Resultados

Facilitar el acceso de los individuos a instalaciones fotovoltaicas como pequeños inversores

Elaborar estudios sobre el mercado y los marcos legales.

Replica de algunos proyectos exitosos,.

Mayor interés de organizaciones financieras.

Realización de seminarios informativos en cada país participante, orientados a las administraciones públicas y a promotores privados.

Los agentes clave de la sociedad civil habrán recibido sensibilización y formación para reproducir las experiencias.

Estará en funcionamiento una red de discusión y acción.

# Formación y Sensibilización

2005 **ES**

# Formación y Sensibilización

## FORMACIÓN

2005 **ES**

### *II Seminario de formación sobre las líneas de financiación de la Unión Europea en Cooperación al Desarrollo*

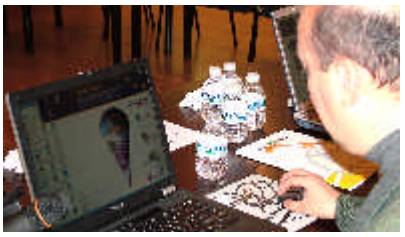

## Resumen


El proyecto consiste en la realización de un seminario los días 13, 14 y 15 de mayo de 2005, destinado a profesionales y voluntarios, de las distintas Organizaciones (ONGs), Administraciones, Instituciones y Entidades, públicas y privadas, castellanoleonesas que por razón de su trabajo necesiten o quieran profundizar sus conocimientos sobre la actuación de la Unión Europea en el campo de la cooperación al desarrollo, qué líneas de financiación relacionadas a este ámbito ofrece y qué aspectos conlleva el diseño y la planificación de los proyectos enmarcados en estas líneas.

El objetivo de este proyecto es doble:
- Formar a profesionales y voluntarios especializados en Cooperación al desarrollo en el diseño y planificación de proyectos de cooperación, enmarcados en las líneas de financiación europeas.
- Fomentar la participación efectiva del personal voluntario en el diseño y planificación de proyectos de cooperación para la UE.

Así mismo esta experiencia servirá para que los jóvenes participantes eleven su formación en materia de cooperación con la que enriquezcan su formación curricular y les pueda favorecer para acceder a un área laboral que se encuentra en progresión (yacimiento de empleo). Este año abordamos la segunda edición de esta Acción, con la satisfacción de los resultados obtenidos en la convocatoria anterior, en las que participaron más de 40 personas en representación de otras tantas ONGDs de Castilla Y León y del resto del país.


## Temario

1. Introducción
- Mecanismos generales de cofinanciamiento de las Líneas Presupuestarias de la CE

2. Identificación de proyectos
- Mecanismo de selección de proyectos

3. Formulación de propuestas de proyectos
- Talleres de elaboración de propuestas de proyectos
- Elaboración de la propuesta: formularios, documentos, anexos, etc.

4 Asistencia técnico-financiera
- Visión holística del proyecto
- Asistencia sur-sur, sur-norte, norte-sur

5 Monitoreo (seguimiento) de proyectos
- Visitas de arranque y seguimiento
- Informes narrativo y financiero, de crédito, anuales y final
- POA (Plan Operativo Anual.
- Presupuesto y control de gastos anuales

6.Evaluación de proyectos
- Visitas y talleres de evaluación
- Informes Narrativo y Financiero

# Formación y Sensibilización

2005 **ES**

## Seminario "En búsqueda de la excelencia. Un sistema de gestión de calidad para ONGs"

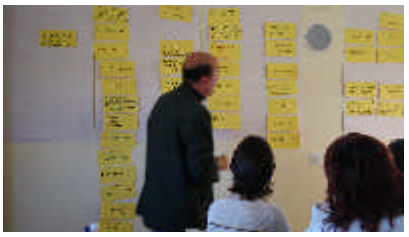

## Resumen

El proyecto consiste en la realización de un seminario los días 6, 7 y 8 de mayo de 2005, destinado a profesionales y voluntarios, de las distintas organizaciones sin ánimo de lucro, administraciones, instituciones y entidades, públicas y privadas, castellanoleonesas, para profundizar en los contenidos necesarios que permitan entender la necesidad de contar con una mejora en la calidad de la cooperación al desarrollo para garantizar la debida orientación y eficacia de las intervenciones, mejorar los aspectos operativos, instrumentales y de gestión de las Organizaciones y extraer mayores posibilidades transformadoras de los limitados recursos de los que se disponen en materia de cooperación. Los objetivos del proyecto son:

- Formar a profesionales y voluntarios especializados en Cooperación al desarrollo que profundicen en los aspectos operativos, instrumentales y de gestión que hagan mejorar la calidad de la cooperación al desarrollo.

- Mejorar la orientación, contenido y planificación de los proyectos relacionados con intervenciones que busquen la erradicación de la pobreza en los países más desfavorecidos.

- Analizar los problemas relacionados con la mejora de la calidad en la cooperación para el desarrollo a partir de las iniciativas nacionales e internacionales puestas en marcha en este ámbito y de las propias experiencias prácticas.

## Temario

1. Qué es ,calidad' en la gestión de una ONG?

2. Objetivos y elementos básicos de la gestión de calidad

3. Sistema de gestión ambiental: ISO 14.001 y EMAS

4. Sistema de gestión de calidad: ISO 9001:2000 y EFQM

5. La Responsabilidad Social Corporativa y el sistema de gestión de ONG

6. El proceso de implementación de un sistema integrado de gestión de calidad

7. La Memoria institucional como instrumento de imagen y credibilidad

8. Gestión de proyectos y calidad

## Jornadas de sensibilización. "La sociedad civil en la búsqueda de caminos por la Paz en Palestina"

### Resumen

El proyecto consiste en la realización de unas Jornadas de sensibilización y educación al desarrollo que tienen como objetivo promover la construcción y fortalecimiento de la paz y el entendimiento entre culturas en los territorios palestinos. Las jornadas se celebraron los días 21 y 22 de octubre de 2005 en el Centro Cultural de Valdeavellano de Tera (Soria), y fueron dirigidas a población general, profesionales y voluntarios/as de las distintas entidades, instituciones, organizaciones y ONGDs que están trabajando en España y Palestina en la Defensa de Derechos Humanos, fortalecimiento del proceso de paz y desarrollo comunitario en la región.

Las Jornadas incluyen conferencias, mesas redondas, proyección de documentales y un taller de educación al desarrollo y paz con población infantil.

Los objetivos del desarrollo de estas actividades son:
- Sensibilizar a la población general sobre la situación de los territorios palestinos
- Educar en valores de tolerancia, paz y solidaridad con población infantil
- promover el intercambio de información y experiencias entre ONGDs que trabajan en España y Palestina con el fin de fomentar la posibilidad de coordinar actuaciones y potenciar proyectos futuros de cooperación al desarrollo en la región.

Las jornadas, en las que intervendrán profesionales y voluntarios de ONGDs que desarrollan su labor en España y Palestina, periodistas, profesores de la Universidad, técnicos de instituciones, educadoras, etc. contribuirán significativamente a la sensibilización social en nuestro país acerca de la situación de los territorios palestinos y promoverán futuras acciones entre organizaciones en la búsqueda de caminos para la construcción y fortalecimiento del proceso de paz y desarrollo de la región.

### Programa

Apertura de las Jornadas (con representación de la Autoridad Palestina en España, representantes de los organismos de la Cooperación Oficial al desarrollo y del ámbito político financiadores de las mismas.

Recorrido histórico y acercamiento a la realidad de la situación del pueblo palestino a día de hoy. Miguel Murado. Escritor, guionista de cine y televisión. Corresponsal para diferentes agencias de noticias desde Jerusalén.

El papel de Naciones Unidas en el proceso de Paz. Eduardo Reneses de la Fuente. Director Ejecutivo del Comité Español de la Agencia de Naciones Unidas para la Ayuda a los Refugiados Palestinos (UNRWA).

Proyección de "Mirando a Palestina". Audiovisual que incluye el trabajo de diez reconocidos fotógrafos de distintos países.

Palestina tras el muro. Teresa Aranguren. Periodista y escritora. Autora del libro "Palestina: el hilo de la memoria".

El impacto de la Ocupación sobre la sociedad civil: el caso de las mujeres palestinas. Hanady Muhiar. Politóloga. Experta en temas de la mujer palestina.

Proyección del documental "Good times" y de la película "Promises".

Taller con población infantil sobre educación al desarrollo por la paz. Asociación CAUCA. Asociación que nace en Jerusalén en el 2002 con el objetivo de promover la Paz, la Libertad, la Diversidad Cultural y la Tolerancia.

Proyectos de la sociedad civil y ONGDs para el desarrollo y la promoción del entendimiento entre culturas en los territorios palestinos.

# Formación y Sensibilización

2005 **ES**

## IV Edición del programa "Jóvenes Castellanoleoneses Cooperantes"

## Resumen

Gracias a este proyecto, dos jóvenes castellanoleoneses, han tenido la oportunidad de conocer "a pie de campo", durante 3 meses, los diferentes proyectos de cooperación al desarrollo que la ONGD castellanoleonesa Cives Mundi implementa en la Provincia de Chota, Región de Cajamarca- El Perú, integrándose en el equipo técnico e implicándose en las diferentes fases de tales acciones y en el desarrollo de dichos proyectos, como son: sanitarios, educativos, agrícolas, ganaderos, infraestructuras de uso público, etc.

En esta edición se seleccionaron jóvenes con perfiles relacionados con la salud que participaron en los diversos proyectos de esta área que Cives Mundi realiza, y más concretamente en el I Plan de Igualdad de Oportunidades entre Mujeres y Hombres y en el Proyecto "CHUCHUWASI. Desarrollando las capacidades comunitarias para la atención y gestión en salud en la Provincia de Chota. Región Cajamarca. Perú".

El objetivo de este proyecto es fomentar la participación efectiva de jóvenes voluntarios de Castilla y León en la realización de proyectos de cooperación al desarrollo, acercándose al concepto de cooperación, así como ofrecerles la posibilidad de conocer "in situ" el desarrollo de tales acciones, experiencia que es ampliada y completada con la celebración previa de unas jornadas informativas y formativas.

Así mismo esta experiencia ha sirve para que los jóvenes participantes eleven su formación en materia de cooperación con la que enriquezcan su formación curricular y les pueda favorecer para acceder a un área laboral que se encuentra en progresión (yacimiento de empleo).

## Programa

Diseño campaña. Durante el mes de febrero del 2005 se llevó a cabo el diseño de la campaña que se realizó en Castilla y León para el programa

Presentación campaña. En el mes marzo de 2005 tuvo lugar la presentación de dicha campaña el los medios de comunicación.

Convocatoria pública. La ONGD Cives Mundi pública la convocatoria a lo largo de los meses de abril y mayo.

Preselección de candidatos. Durante el mes de junio se celebró una jornada de formación con veinte preseleccionados.

- Recepción de participantes en la jornada
- Presentación de la ONGD Cives Mundi
- Descripción del Area de intervención.
- Proyectos de Cooperación en el Area de Intervención.
- Presentación del Programa
- Metodología del Programa.
- Conclusiones.

Selección de Cooperantes

Trabajo en el área de intervención. Los jóvenes seleccionados se integraron, a lo largo de los meses de julio, agosto y septiembre, en el equipo técnico de la ONGD Cives Mundi en Perú. Participaron en el desarrollo de diferentes proyectos de cooperación y en la realización de los mismos.

# Formación y Sensibilización

2005 **ES**

## I certamen internacional de pintura para escolares "Ciudadanos del Mundo"

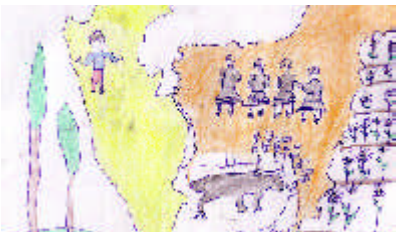

## Resumen

El proyecto consistió en la realización de un certamen de pintura de carácter internacional destinado a niñas y niños de 9 a 10 años de 4º grado de Educación Primaria de los Centros de la Provincia de Soria (Castilla y León - España) y niñas y niños de 8 a 11 años de 3º, 4º y 5º grado de los Centros del Distrito de Cochabamba (Chota - Perú).

El objetivo es fomentar la sensibilización y la Educación para la solidaridad y la tolerancia de los alumnos de Educación primaria a través de la expresión artística. Para esto se elaboró una guía didáctica que profundice en estos aspectos y que facilitó al profesorado la labor de sensibilizar y de hacer reflexionar a los alumnos sobre la importancia de los valores de igualdad en la pluralidad facilitando el desarrollo original, imaginativo y creativo de las niñas y niños a la hora de elaborar los dibujos bajo el lema "Ciudadanos del Mundo".

La peculiaridad de esta Acción consiste en que en el certamen participaron simultáneamente los niños y niñas de Soria y los niños y niñas de Cochabamba (Perú).

Hubo dos premios: uno para el alumno/a ganador/a de los centros de la provincia de Soria y otro para el alumno/a ganador/a de los Centros de Cochabamba. Los Centros a los que pertenecen las/os niñas/os ganadores recibieron también un premio como incentivo a la implicación mostrada.

## Programa

Diseño e impresión de la campaña divulgativa, guías didácticas.

Convocatoria pública en Soria a través de la Consejería de Educación y Cultura de la Junta de Castilla y León de Soria.

Difusión en los medios de comunicación (Radio, Televisión, prensa e Internet).

Recogida de trabajos en Soria:

Envío de los trabajos a Cochabamba y valoración de los trabajos de los niños de España.

Convocatoria pública en Cochabamba:

Difusión en los medios de comunicación (Radio, Televisión, prensa e Internet).

Exposición de trabajos realizados en Cochabamba y entrega de premios.

Envío de los trabajos a Soria.

Valoración y fallo del certamen.

Exposición de los trabajos y entrega de premios.

# Formación y Sensibilización

2005 **ES**

## Programa Nexo 2005. Turismo Solidario.

## Resumen

NEXO es una iniciativa de turismo solidario que la ONGD Cives Mundi impulsa para profundizar en la relación solidaria creada entre los padrinos y madrinas y los niños y niñas beneficiarios del Programa de Reducción del Absentismo escolar del Distrito de Cochabamba (Región de Cajamarca - El Perú). Superado el primer compromiso de los padrinos y madrinas de aportar una cantidad económica mensual que sirva para mantener los comedores escolares, donde diariamente acuden todos los niños y niñas matriculados en los centros escolares del Distrito, la ONGD Cives Mundi propone la posibilidad de ahondar en ese lazo solidario, con la reciprocidad que esto significa, "dar y recibir". El niño se beneficia con la asistencia al comedor escolar, mientras al padrino se le ofrece la posibilidad, a través de una visita a Cochabamba, de conocer al niño o niña en su entorno, su forma de vida y a su familia; con el enriquecimiento que puede suponer para ambos esta relación, no sólo con nombres y apellidos sino con "rostros", con los lazos de unión que significa el conocimiento mutuo. Respetar y valorar la aportación del padrino por parte de la familia del niño y el esfuerzo de todo un pueblo para salir adelante dignamente gracias a estos lazos solidarios.

Al mismo tiempo, el padrino tiene la posibilidad de conocer "in situ" todo un plan integral de desarrollo sostenible, para superar tópicos, valorar su propio esfuerzo y ampliar su grado de compromiso con unas gentes lejanas en la distancia y cercanas en el objetivo común de luchar por la mejora de las condiciones de vida. Cives Mundi ha considerado que profundizar en el conocimiento de la realidad de los "pueblos del sur", pasa por conocerla, introducirse en ella y vivirla, aunque sea por un corto período de tiempo, con el enriquecimiento personal que supone.

## Programa

1er día: Madrid-Lima.

2ºdía: Lima-Chiclayo-Cochabamba.

3er día: Cochabamba.

4º día: Visita a las comunidades campesinas.

5º día : Visita al mercado de ganado y de abastos.

6º día: Chota. Visita al Instituto Tecnológico y visita guiada a la ciudad.

7º día: Visita a las comunidades campesinas.

8º día: Cochabamba.Actos de despedida.

9º día: Cochabamba-Chiclayo-Lima.

10º día: Chiclayo-Lima.

11º día: Lima-Madrid.

## Otras actividades de sensibilización

### Exposición fotográfica "El lugar del otro"

La colección de fotografías "El lugar del otro" de la que es autor Diego López Calvín, se vió durante el año 2005 en la Facultad de Ciencias Políticas de la Universidad Complutense de Madrid en su Campus de Somosaguas.

Se trata de imágenes tomadas en Cochabamba, El Perú, allá por abril de 2003 que han sabido recoger la esencia de las gentes y los paisajes de aquel distrito andino al que acudió a instancias de la ONGD Cives Mundi. Madrid es la tercera etapa del viaje de esta exposición que ya pasó por el Centro Cultural Palacio de la Audiencia en Soria y por la Universidad de Valladolid. Su destino final es la propia Cochabamba donde encontrará su asentamiento definitivo.

Una de las imágenes de esta magnífica colección obtuvo el Premio Internacional de Fotografía de cooperación en su última edición, que convocó la Comunidad Valenciana. "La cartilla de Lupe" muestra los ojos infantiles y despiertos de Guadalupe, que asoman tras la libreta de escritura que recomienda "lee muchas veces" en su primera página.

### Tarjetas de Felicitación Navideñas

Cives Mundi, gracias a la colaboración de diversas empresas privadas, edita en Diciembre de 2004 tarjetas de felicitación ilustradas con fotografías de una de las zonas de intervención de la ONGD, Cochabamba (Perú).

Estas fotografías fueron realizadas por el autor Diego López Calvín, que visitó Cochabamba en marzo del año 2003, con el objeto de retratar la realidad rural de los pueblos Andinos.

Diego López Calvín es un soriano que, como el mismo dice, nació el lunes de bailas del año 65. Es licenciado en Ciencias de la información y apasionado por la fotografía. Autodidacta en su técnica y conceptos ha alcanzado importantes cotas profesionales sobre todo trabajando como foto fija en los rodajes de directores cinematográficos como Julio Medem, Pedro Almodóvar o Fernando Colomo.

## Otras actividades de sensibilización

### Edición del boletin informativo de 2005

En Diciembre de 2005 se edita un boletín trimestral con el objeto de informar a la población del ámbito nacional y de las zonas del área de intervención de la ONGD Cives Mundi, de los proyectos, actividades y programas de cooperación, educación al desarrollo y sensibilización desarrollados por la ONGD y sus colaboradores.

De este boletín se han distribuido más de 5.000 ejemplares en 5 países

### Lotería Solidaria

Con motivo de la Navidad, la Organización No Gubernamental para el Desarrollo Cives Mundi invita cada año a colaborar en sus proyectos a través de la compra de décimos y participaciones de lotería para el Sorteo Extraordinario de Navidad que se celebra el 22 de Diciembre cada año

# Informe Económico

2005 **ES**

# Informe Económico

2005 **ES**

| EVOLUCIÓN DE INGRESOS | 2005 |
|---|---|
| Subvenciones | 569.597,60 |
| Donaciones | 177.359,49 |
| Ingresos Financieros | 1.107,56 |
| Otros Ingresos | 18.823,75 |
| **TOTAL** | **766.888,40** |

| ORIGEN DE LOS FONDOS | 2005 | % |
|---|---|---|
| Privados | 177.359,49 | 24% |
| Públicos | 569.597,60 | 76% |
| **TOTAL** | **746.957,09** | |

| SUBVENCIONES-PROYECTOS CONCEDIDOS | 2005 |
|---|---|
| Importe de la concesiones | 869.588,73 |
| **TOTAL** | **869.588,73** |

| APLICACIÓN DE LOS FONDOS | 2005 |
|---|---|
| Gastos de los Proyectos | 379.270,83 |
| Dotación de Amortizaciones | 13.453,61 |
| Otros Gastos de Gestión Corriente | 362.782,72 |
| **TOTAL** | **755.507,16** |
| **PDTE.APLICACIÓN EJERCICIO SIGUIENTE** | **11.381,24** |

**ONGD Cives Mundi**
**Aduana Vieja 23-2 Bajo 99**
**42002, Soria**
**España**
**Teléfono** (++34) 975 233 169
**Fax** (++34) 975 233 169
**E-mail**
civesmundi@civesmundi
gerencia@civesmundi.es
proyectos@civesmundi.es
formación@civesmundi.es
comunicacion@civesmundi.es
**Web** www.civesmundi.es

**Coordinación editorial:**
ONGD Cives Mundi

**Fotografías:**
ONGD Cives Mundi

**Diseño gráfico, maquetación, gráficos y cartografía:**
ONGD Cives Mundi